



报告编号	MW/JH[2014]106
报告正文总页数	共 17 页

湖北省恩施州鹤峰县走马镇民族中心学校 免费午餐项目调查报告

项目名称: 中国社会福利基金会免费午餐基金

委托单位: 中国福基会免费午餐基金管理委员会

调查类别: 调查取证

二零一四年六月三日

注 意 事 项

- 1、对于接受调查的小学,调查结果因受时间限制及各方面因素制约,仅具参考作用。
- 2、调查报告无现场调查人签名无效。
- 3、报告涂改无效。
- 4、对调查报告若有异议,应在报告发出后 15 个工作日内提出。

湖北省恩施州鹤峰县走马镇民族中心学校 免费午餐项目调查报告

项目负责人：流星

调查人员：小敏

报告编写：小敏

报告审核：小水

报告批准：流星

学校编号：2013109

报告日期：2014年6月3日

报告编号：MW/JH [2014]106

委托单位：中国福基会免费午餐基金管理委员会

目 录

1 项目概况	1
1.1 免费午餐项目发起背景	1
1.2 免费午餐项目目标	1
1.3 调查内容	1
1.4 学校探访路线说明	2
2 调查评估目的及依据	3
2.1 调查评估目的	3
2.2 调查评估依据	3
3 主要调查设备	4
4 学校现状及评价	4
4.1 走马镇民族中心学校的概况	4
4.2 走马镇民族中心学校的就餐人数	5
4.3 走马镇民族中心学校的项目运行综合评价	7
5 分项问题调查	7
5.1 卫生项目	7
5.2 饭菜质量	10
5.3 执行管理	11
5.4 财务管理	13
5.5 学生匿名调查	14
5.6 执行反馈	15
6 调查人建议	16
7 结论	16
附件 1. 各项评分标准	18
附件 2. 重大问题一览表	22

1 项目概况

1.1 免费午餐项目发起背景

2011年2月,国务院发展研究中心中国发展研究基金会一项关于中国贫困地区学生营养状况的调查报告揭示,中西部贫困地区儿童营养摄入严重不足,受调查的学生中12%发育迟缓,72%上课期间有饥饿感;学校男女寄宿生体重分别比全国农村学生平均水平低10公斤和7公斤,身高低11厘米和9厘米。

报告指出,中国儿童贫困将导致其未来人力资本巨大损失,形成贫困代际传递。政府应把儿童营养干预作为基本职责,并由执政党和国家作出政治承诺。

2011年4月,由邓飞等数百位志愿者、国内数十家主流媒体,联合中国社会福利基金会发起的免费午餐基金公募计划,倡议每天捐赠3元为贫困学童提供免费午餐。

1.2 免费午餐项目目标

我们的使命 帮助儿童免于饥饿,健康成长。

我们的愿景 通过若干年的努力,使免费午餐成为儿童基本福利。

我们的战略 探索安全、透明、高效、可复制的免费午餐实现途径,为政府、企业、公益机构、个人捐赠者提供专业服务,以战略公益推动公共政策。

为确保善款善用,志愿者协助学校开通了微博,每日公开收支信息,稽核团队暗访突击。同时请当地政府、媒体、NGO、家长、无所不在的网友、神出鬼没的旅友一起参与一线监管。

详见:

免费午餐微博 <http://weibo.com/freelunch>

免费午餐网站 www.mianfeiwan.org

免费午餐淘宝公益店 www.mianfeiwan.tmall.com

1.3 调查内容

2014年5月,调查人员小敏接受免费午餐基金稽核部的委托,从广东省广州市出发前往湖北省恩施州鹤峰县,对该地区的六所小学/教学点(中营麻水小学、中营茅坪教学点、下坪东洲教学点、中营民族学校、走马民族中心学校、太平龙潭小学)进行开餐情



况的突击, 主要调查内容为项目执行管理、卫生状况、饭菜质量、财务状况以及学生满意度等情况。

1.4 学校探访路线说明

5月4日, 调查人员从广州出发, 搭乘火车前往恩施, 并于次日抵达, 夜宿: 火车;

5月5日, 调查人员从恩施出发, 搭乘小轿车前往鹤峰, 并于当日抵达, 夜宿: 鹤峰;

5月6日, 调查人员从鹤峰出发, 搭乘小面包车抵达北佳, 再从北佳转小面包车前往中营, 最后, 在中营转三轮车到达麻水小学, 调查工作结束后, 由校长开摩托车送至中营, 再转过路中巴车回鹤峰, 夜宿: 鹤峰;

5月7日, 调查人员从鹤峰出发, 搭乘小面包车抵达北佳, 再从北佳转小面包车前往中营, 到达中营后才了解到计划中的中营乡茅坪教学点位于北佳, 当调查人员再折回北佳时, 已错过了午餐时间, 只能选择直接回鹤峰, 改日再对该教学点进行调查, 夜宿: 鹤峰;

5月8日, 调查人员从鹤峰出发, 搭乘小面包车抵达北佳, 再从北佳转乘摩托车前往茅坪教学点, 调查工作结束后原路返回北佳后再回鹤峰, 夜宿: 鹤峰;

5月9日, 调查人员从鹤峰出发, 搭乘小面包车抵达下坪, 再从下坪转小面包车前往东洲教学点, 调查结束后, 由校长开三轮车送至下坪, 再转小面包车回鹤峰, 夜宿: 鹤峰;

5月10日, 周六, 县城休整;

5月11日, 周日, 县城休整;

5月12日, 调查人员从鹤峰出发, 搭乘小面包车抵达北佳, 再从北佳转小面包车前往中营, 中营民族学校就在街上, 下车后步行可抵达, 调查工作结束后, 在中营直接搭过路中巴车回鹤峰, 夜宿: 鹤峰;

5月13日, 感冒, 县城休整;

5月14日, 调查人员从鹤峰出发, 搭乘中巴车抵达走马, 下车后步行至走马镇民族中心学校进行调查工作, 夜宿: 走马;



5月15日,调查人员从走马出发,搭乘中巴车前往铁炉,计划对铁炉乡中心校进行稽核工作,后因大典封路,原路折回走马,并换乘大巴车直接赶回鹤峰,夜宿:鹤峰;

5月16日,调查人员从鹤峰出发,搭乘小面包车抵达四坪,下车后步行至龙潭小学,调查工作结束后,原路返回鹤峰,夜宿:鹤峰;

5月17日,调查人员从鹤峰出发,搭乘小面包车抵达张家界,夜宿:张家界;

5月18日,调查人员从张家界出发,搭乘飞机往广州,并于当日抵达,结束本月的稽核工作。

表 1: 调查时间表

序号	区域	州/市	区/县	乡/镇	学校/教学点	到校日期	调查参与人
1	湖北	恩施	鹤峰	中营	麻水小学	2014年5月 6日	小敏
2	湖北	恩施	鹤峰	中营	茅坪教学点	2014年5月 8日	小敏
3	湖北	恩施	鹤峰	下坪	东洲教学点	2014年5月 9日	小敏
4	湖北	恩施	鹤峰	中营	民族学校	2014年5月 12日	小敏、何青松、瑛子、王袁
5	湖北	恩施	鹤峰	走马	民族中心学校	2014年5月 14日	小敏、兰鑫、李晓燕
6	湖北	恩施	鹤峰	太平	龙潭小学	2014年5月 16日	小敏、兰鑫

2 调查评估目的及依据

2.1 调查评估目的

(1) 调查正在拨款中的小学的资金使用情况,加强对免费午餐的监管力度,督促小学管理层提高食品质量安全意识,提高捐赠人对免费午餐计划的信任度。

(2) 及时发现免费午餐计划中存在的贪腐行为及食品质量问题,消除隐患。

(3) 为免费午餐计划实施下一步拨款提供必要的依据。

2.2 调查评估依据



本次调查主要依据现行国家法律法规、并本着以人为本, 关注民生, 扶危济困, 共享和谐的原则。

3 主要调查设备

数码照相机一台, 笔记本电脑一台, 录音笔一支。

4 学校现状及评价

4.1 走马镇民族中心学校的概况

湖北省, 位于中国中部偏南, 长江中游, 简称“鄂”, 省会是武汉市。长江自西向东, 横贯全省 1061 公里, 长江及其最大支流汉江, 润泽楚天, 水网纵横, 湖泊密布, 因此又称“千湖之省”。湖北东西北三面环山, 中部为“鱼米之乡”的江汉平原。该省, 东连安徽, 东南邻江西、湖南, 西连重庆, 西北与陕西为邻, 北接河南

恩施州, 即恩施土家族苗族自治州, 位于湖北省西南部, 辖恩施、利川两市和建始、巴东、宣恩、来凤、咸丰、鹤峰六县, 是湖北省唯一的少数民族自治州。

鹤峰县, 位于湖北省西南部, 恩施州的东南部, 与湖南省毗邻, 辖 6 乡 3 镇, 政府驻地容美镇。

走马镇民族中心学校, 位于湖北省恩施州鹤峰县走马镇, 设有初中和高中, 学生 941 人 (其中: 初中 17 个班 868 人, 高中 1 个班 73 人), 厨师 8 人, 教师 94 人, 2013 年 10 月免费午餐项目进入该校执行正餐供应。免费午餐工作主要负责人: 张校长和后勤主任朱红老师。



图 1 路况



图 2 学校

4.2 走马镇民族中心学校的就餐人数

本次调查的时间为 2014 年 5 月 14 日，经突击检查，走马镇民族中心学校各班级学生人数如下（注：由于时间关系，部分年级只对个别班级进行了抽查）：

表 2: 走马镇民族中心学校学生人数统计表

七年级	七年级1	七年级2	七年级3	七年级4	七年级5	七年级6	小计
应到	42	46	43	47	47	50	275
实到			43		47		
请假			0		0		
八年级	八年级1	八年级3	八年级4	八年级5	八年级6	八年级7	小计
应到	50	50	50	50	52	51	303
实到	49	49	49	48	48	48	291
请假	1	1	1	2	4	3	12
九年级	九年级1	九年级2	九年级3	九年级4	九年级5	小计	
应到	47	64	62	59	58	290	
实到	42	61	61	59	57	280	
请假	5	3	1	0	1	10	

高中	高三	小计					
应到	73	73					
实到							
请假							
应到	小计						
初中	868						
高中	73						
合计	941						

当日到校调查工作人员 3 人（缴餐费合计 15 元），后勤主任朱红老师向调查人员介绍，该校厨师 8 人，教师 94 人。

注：

（1）由于时间关系，调查当日部分年级的实到人数只对个别班级进行了抽查；

（2）八年级没有 2 班；

（3）厨房实际工作人数为 9 人，8 名厨师外的 1 人是教师编制，以前在学校烧锅炉，现在没锅炉了就在厨房帮忙做事。



图 3 微博截图

4.3 走马镇民族中心学校的项目运行综合评价

表 3: 走马镇民族中心学校项目运行综合评分表

评分类别	类别权重	类别分值
卫生	20	3.6
质量	20	5
管理	25	4.5
财务	25	5
调查	10	3.7
五分制总分		4.36
百分制总分		87.2

经各项评估,走马镇民族中心学校项目运行综合评分为 87.2 分。

5 分项问题调查

5.1 卫生项目

表 4: 走马镇民族中心学校卫生项目评分表

评估项目	权重值(百分比)	分值	得分
厨工头部卫生	5	5	0.25
厨工手部卫生	5	5	0.25
生熟食存放	10	5	0.5
厨工工服着装	5	5	0.25
厨房工作台	5	5	0.25
工作台生食熟食分开	10	5	0.5
墙面地面卫生	5	5	0.25
易变质食物保存	10	5	0.5
餐具消毒	10	1	0.1
食材储藏	10	5	0.5
当前储存食材变质腐坏情况	20	0	0
餐前洗手	5	5	0.25
		总分	3.6

关于扣分情况说明:



(1) “餐具消毒”取 1 分, 扣分原因为: 学生餐具没有消毒 (现状: 学生自备餐具, 学校提供开水, 学生餐前刷烫餐具)。据老师反映, 去年全县中学运动会在该校举行 (3 天), 当时 500 人用餐, 就餐具清洗和消毒这项工作, 学校专职聘请 3 人进行仍感吃力。作为一个供应三餐, 在册学生达 941 人的学校, 若要执行餐具消毒, 需在现有条件上补充: 1、餐具统一, 按每人 2 套配备 (特别注意不要折边的餐具); 2、厨师追加 2 人; 3、配置高温消毒柜设备 (特别注意不要紫外线消毒柜);

(2) “当前储存食材变质腐坏情况”取 0 分, 原因为: 发芽土豆在用。

关于其他情况说明:

(1) “厨工头部卫生”、“厨工手部卫生”、“厨工工服着装”均取 5 分, 原因为: 身穿工服, 腰挂围裙, 手戴袖套, 头戴工帽, 指甲修剪干净;

(2) “生熟食存放”取 5 分, 原因为: 储藏设备及空间充足, 生食熟食执行分开存放;

(3) “厨房工作台”取 5 分, 原因为: 灶台有热水接口, 厨师在烹饪过程中会边操作边随手清洁, 灶台显得非常干净。该校切肉用门板替代砧板, 清洗时建议多留意坑洼间隙;

(4) “工作台生食熟食分开”取 5 分, 原因为: 该校供餐的操作流实行单方向, 人员及物资在厨房小门进来, 先在厨房外的操作间进行粗加工, 然后才进入厨房内烹饪, 熟食将直接放置在分餐窗口前的餐车, 有效将生食熟食分开置放;

(5) “墙面地面卫生”取 5 分, 原因为: 墙面地面干净卫生无积水 (调查日下雨);

“易变质食物保存”取 5 分, 原因为: 该校有三个冰柜, 一个冰箱, 均有效使用, 能确保易变质食材的有效冷藏;

(6) “食材储藏”取 5 分, 原因为: 学校有多个食材储藏室, 分别存放米面、过夜食材、不过夜食材等, 食材离地保存, 卫生情况良好, 有一个放置废纸箱的小房间建议稍作整理;

(7) “餐前洗手”取 5 分, 原因为: 就现场所见, 学生用餐前洗碗的时候会顺便洗手。





图 4 双门消毒柜



图 5 发芽土豆



图 6 厨师



图 7 餐厅





图 8 储藏室



图 9 冰藏室及面制室

5.2 饭菜质量

表 5: 走马镇民族中心学校饭菜质量评分表

评估项目	权重值(百分比)	分值	得分
饭菜口味	20	5	1
饭菜分量	30	5	1.5
品种数量	10	5	0.5
荤菜率	20	5	1
饭菜异物	20	5	1
		总分	5

关于其他情况说明:

(1)“饭菜口味”取 5 分, 原因为: 就餐进行时, 随机问询了几位学生, 关于烹饪熟、干净、无异味三项, 学生给予了肯定的评价;

(2)“饭菜分量”取 5 分, 原因为: 调查当日, 就调查人员现场目测, 用餐教早的学生, 饭菜供应充足, 用餐较晚的学生, 饭菜供应略显不足, 后与学生交流, 供应不足非常态;

(3)“品种数量”取 5 分, 原因为: 调查当日, 午餐供应炒大白菜、炒豆皮、土豆炒肉、香菇汤, 食材品种涉及五种, 供应丰富;

- (4) “荤菜率”取 5 分，原因为：查看过往的食品留样，每天每顿有肉；
- (5) “饭菜异物”取 5 分，原因为：就调查人员当日同餐的情况反映，饭菜中无异物。



图10 供餐菜品



图11 食品留样

5.3 执行管理

表 6: 走马镇民族中心学校执行管理评分表

评估项目	权重值 (百分比)	分值	得分
健康证	10	0	0
设备维护	10	5	0.5
菜品留样	30	5	1.5
分餐秩序	10	5	0.5
师生同餐	20	5	1

浪费情况	20	5	1
		总分	4.5

关于扣分情况说明:“健康证”取 0 分,扣分原因为,厨师 9 人,只有其中 8 人持有有效健康证,另 1 人没有健康证。

关于其他情况说明:

- (1)“设备维护”取 5 分,原因为:设备正常使用,且得到妥善保管;
- (2)“菜品留样”取 5 分,原因为:专设食品留样盒,分餐按日期装盛,并做有记录;
- (3)“分餐秩序”取 5 分,原因为:师生有序排队,米饭按需自盛,菜则由厨师分发;
- (4)“师生同餐”取 5 分,原因为:全体老师与学生同餐,没有开小灶,没有加菜;
- (5)“浪费情况”取 5 分,原因为:没有明显浪费现象。



图 12 健康证



图 13 食品留样及登记

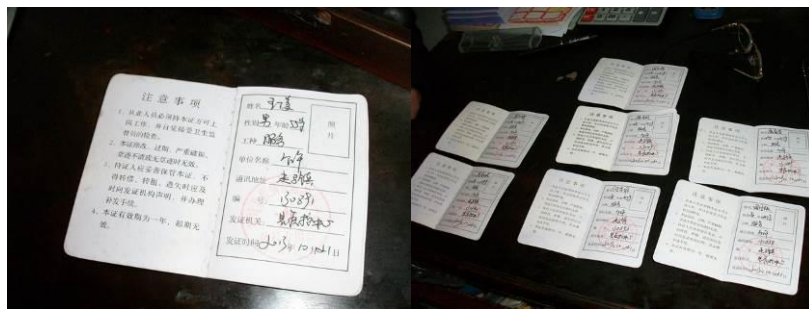

图 14 餐余

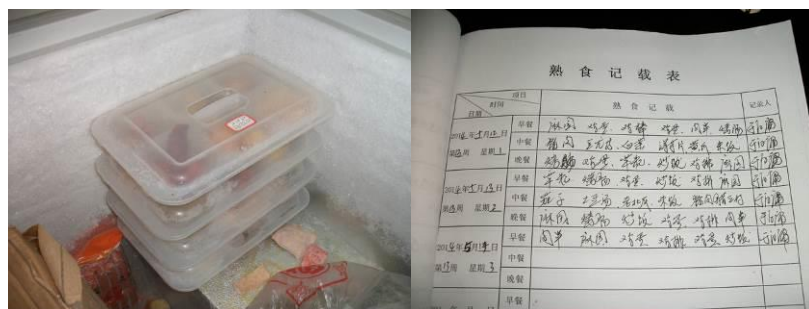

图 15 供餐情况

5.4 财务管理

表 7: 走马镇民族中心学校财务管理评分表

评估项目	权重值 (百分比)	分值	得分
价格合理	15	5	0.75
钱账分离	20	5	1
轮流采购	5	5	0.25
原始凭证	20	5	1
入库登记	5	5	0.25
出库登记	5	5	0.25
现金流水账	20	5	1
专人负责	10	5	0.5
		总分	5

关于财务管理,除了现金账未能及时登录,其他情况良好。据老师介绍,该校具体分工如下:主要采购负责人为朱红老师(同时负责后勤及微博公示),陪购证明人是李成杰老师,实行 2 人监督轮流采购的方式(一个学期轮岗一次)。保管为于德庸老师,主要负责质量和重量的验收工作。出纳为廖波老师,每天到供应商处结账(大宗采购 1 月 1 结)。食堂主管是张如敏老师,定期与厨师商定供餐品种。厨师长是吴春娥,食堂

会计是严耀嵩, 食堂核算是刘斌。

图 16 现金流量帐



图 17 原始凭证

5.5 学生匿名调查

本次调查的时间为 2014 年 5 月 14 日, 调查人员对该校七年级 (初一) 的 47 名同学作了匿名调查, 情况如下:

表 8: 走马镇民族中心学校学生匿名调查评分表

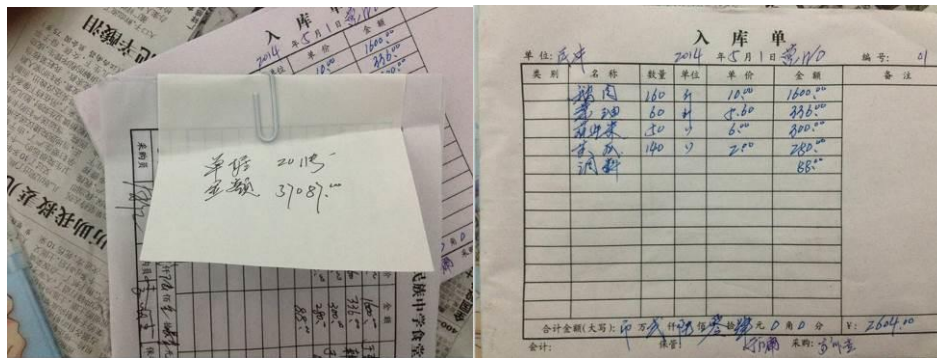
项目	权重	分值	得分
厨师卫生	10	3	0.3
饭菜异物情况	15	3	0.45
菜品口味	5	1	0.05
菜品分量	15	5	0.75
主食生熟	5	3	0.15
主食分量	20	5	1
主食不够可以添加	5	3	0.15
饭菜浪费情况	10	1	0.1
每天吃到荤菜	15	5	0.75
		总分	3.7



说明: 每一道题目只需要看 1 个指标, 如果正面选项有效百分比大于等于 90% 则该题评分为满分 5 分, 如果正面选项有效百分比小于 40% (不含 40%) 则该题评分为最低分: 三个选项的为 1 分, 两个选项的为 0 分。其余情况都按 3 分处理。

表 9: 走马镇民族中心学校学生匿名调查统计表

项目	选项	人数	有效百分比	选项	人数	有效百分比	选项	人数	有效百分比	缺失率
厨师卫生	卫生	30	63.8%	一般	17	36.2%	不卫生	0	0	0
是否吃不到不该吃的	没有吃到过	28	59.6%	吃到过	19	40.4%		0	0	0
菜的味道	好吃	12	25.6%	一般	34	72.3%	不好吃	1	2.1%	0
菜是否够吃	够吃	43	91.5%	有时不够吃	3	6.4%	天天不够吃	1	2.1%	0
饭是否蒸熟	每天都熟了	39	83%	有时不熟	8	17%	经常不熟	0	0	0
饭是否够吃	够吃	43	91.5%	有时不够吃	4	8.5%	天天不够吃	0	0	0
饭不够是否可以添	可以	36	76.6%	不可以	11	23.4%				0
浪费饭菜有人多吗	没有	6	12.8%	少	31	65.9%	多	10	21.3%	0
能否每天吃到荤菜	能	47	100%	不能	0	0				0

5.6 执行反馈

(1) 您知道协助贵校申请免费午餐的志愿者是谁吗? 目前该志愿者和贵校还有联系吗?

答: 小辉。还有联系

(2) 贵校的免费午餐项目对接志愿者或者对接工作人员是谁? 有他最新的联系方式吗?



答: 志愿者是小魏, 电话和 QQ 联系。工作人员是兰鑫, QQ 联系, 没有电话。

(3) 对接志愿者(或工作人员)一般多长时间联系你们一次? 最近一次联系你们大概是时候? 当时主要沟通了什么问题?

答: 志愿者最近 2 周已联系 3-4 次, 主要是关于微博的事情。

(4) 对接志愿者(或工作人员)在学校开餐前, 有没有专门给你们讲过免费午餐的具体执行要求? 有给你们看过免费午餐项目运行管理的相关制度吗? 你们组织相关人员学习过吗?

答: 有。有。有。

(5) 在执行过程中出现的问题, 你们会主动联系对接志愿者(或工作人员)吗? 对于学校反映的问题, 相关人员一般情况下多久答复你们?

答: 会, 志愿者电话联系, 工作人员 QQ 联系。快。

(6) 对接志愿者(或工作人员)最近一次来到你们学校是什么时候? 当时主要是来干什么?

答: 小辉来过两次, 开餐前和开餐后各一次。过来看看情况, 告知具体执行细节。

(7) 通过一段时间的合作, 你对免费午餐志愿者或者工作人员有什么意见或者建议呢?

答: 首先感谢免费午餐; 其次, 执行的过程中问题一直会有, 希望能通过时间和讨论得到解决; 再次, 感觉很操心, 压力大, 努力坚持。

6 调查人建议

调查人员对走马镇民族中心学校进行调查后, 综合各方面情况, 现提出以下建议: 该校在餐具消毒上有实践经验(去年全县运动会所取得的经验), 可以作为测试学校, 与免费午餐一起尝试解决大型学校的餐具消毒问题。

7 结论

走马镇民族中心学校稽核评分: 87.2 分。

调查人员认为, 该校执行情况良好, 感谢学校老师的坦诚交流。



调查人员: 小敏

2014年6月3日

稽核部建议: 走马镇民族中心学校项目执行良好。但需要注意三个问题, 一是学生餐具消毒的问题, 希望能在尽量节约开支的情况下, 完善此项工作。二是使用发芽土豆的问题, 此问题一定要给予足够重视, 并做好食材日常存储, 坚决杜绝发芽土豆进学生餐具。三是学生问卷反映出来的菜品味道一般和饭菜浪费问题, 请校方关注学生意见, 在此方面进行改善。

我们相信: 没有监督的制度必然产生腐败, 没有稽核的免费午餐必然不能长久!

我们欢迎全社会的人士监督我们的免费午餐, 任何有意愿现场实地调查的志愿者均可联系我:

流星 6773793@qq.com <http://weibo.com/u/2497580194>



附件 1. 各项评分标准

项目	考评内容	考评级别	分级细则
卫生	厨师头部卫生	1、有帽子, 头发干净	全员佩戴厨师帽并保持清洁, 头发干净整洁。
		2、没有帽子, 头发干净	存在不佩戴厨师帽的情况, 但头发整洁干净。
		3、没有帽子, 头发脏	厨师未佩戴厨师帽的人数超过佩戴厨师帽人数, 或多数头发凌乱, 不干净, 不卫生。
	厨师手部卫生	1、手部干净	全体厨师手部整洁干净, 指甲修剪干净。
		2、一般	部分厨师手部干净, 指甲修剪干净。 存在厨师手部脏乱或者指甲藏污纳垢。
		3、脏	多数厨师手部脏乱, 不卫生。 或者多数厨师指甲未修剪干净。
	生熟食存放	1、分离	食物储存和冷藏保鲜过程中, 生食和熟食分开储存, 不互相污染。
		2、混合	食物储存或者冷藏保鲜过程中, 存在生食和熟食混合存放的现象。
	厨工工装着装	1、正规着装 干净	穿着统一配发的厨师服装, 且干净整洁。
		2、一般着装、干净	厨师穿着自己的服装, 但保持干净整洁。
		3、不干净	厨师服装脏乱, 不干净整洁。
	厨房工作台	1、摆放整齐、干净	非烹饪过程中的灶台, 保持器物用具的整齐干净。
		2、未规范摆放, 但干净	非烹饪过程中的, 虽然干净, 但物品杂乱摆放。
		3、脏乱	非烹饪过程中的灶台, 物品脏乱。
	工作台生食熟食分开	1、分离	烹饪过程中, 生、熟食材分开存放。
2、混合		烹饪过程中, 工作台生、熟食材混合堆放; 或将洗涤用品等不能食用的物品与食材、调料混放。	

墙面地面 卫生	1、干净	非烹饪过程中的厨房、食堂地面、墙面均保持干净整洁,无过度积水、潮湿。
	2、一般	非烹饪过程中的,厨房和食堂有明显垃圾,地面或墙面轻度污染。有苍蝇蚊虫,但做好了有效防蚊蝇措施。
	3、脏	厨房和食堂地面或墙面严重脏污,不能食用物品与食材混放,存在安全隐患;苍蝇蚊虫严重且无有效防蚊蝇措施。
易变质食物保存	1、使用冰柜,妥善储存	新鲜且易变质的食材用冰柜冷藏保鲜。 生、熟食,荤素分开存放,无污染。
	2、未冷藏,但无卫生隐患	新鲜且易变质的食材未进行冷藏保鲜,但存放安全,无污染,无食材感染现象。
	3、未冷藏且有食品安全隐患	新鲜食材未冷藏保鲜,发生腐烂或者变质,无法确保食品安全。
餐具消毒	1、每天消毒,妥善保存	学生餐具以及厨房器具每天消毒,且妥善保存,不易造成二次污染。
	2、每周隔天消毒,但妥善保存	餐具和厨房器具隔天消毒。但保存妥当,不易造成二次污染风险。
	3、不消毒,有污染隐患	餐具或者厨房器具不消毒,或者存放不安全,容易发生二次污染。
食材储藏	1、有序,安全隔离	有专门的储藏室,整洁干净。 食材跟潮湿地面隔离。
	2、有隔离,无序存放	食材跟潮湿地面隔离,但储藏室内物品堆放杂乱,不整洁。
	3、无隔离,散乱存放	食材存放杂乱,储藏室变成了杂物室。 食材存放无隔离。直接摊放在地面上。
当前储存食材变质 腐坏情况	1、无	食材新鲜,安全。
	2、有	食材明显变质腐败、霉变、发芽(土豆)等现象仍在使用。
餐前洗手	1、有条件都洗手	学校具备洗手条件,且学校组织学生洗手。

		2、有条件部分洗手或无条件	学校具备洗手条件, 学生部分洗手, 或者学校不具备洗手条件。
		3、有条件不洗手	学校具备洗手条件, 但学生餐前均未洗手。
质量	饭菜口味	1、熟 无异味	食物烹饪熟, 干净, 无特别异味(食材本身味道不算)
		2、夹生或有异味	食物不熟、存在夹生或严重烧糊, 或食物存在变质后的异味。
	饭菜分量	1、可以吃饱	全体学生可以吃饱, 学生可以添饭。
		2、不能吃饱	超过 10% 的学生不能吃饱。
	品种数量	1、每周食材有四个品种及其以上。	学校采购的食材每周达到 4 个品种或以上。
		2、每周达不到四种	学校采购的食材每周不能达到 4 个品种。
		3、两种以下	学校采购的食材每周都在 2 个或者以下, 或具备采购条件但长期同一菜谱不变。
	荤菜率	1、每天有荤菜	每天都有肉类等荤菜, 鸡蛋不含其中。
		2、无	学校每周以素材为主, 不能达到每天的荤菜率。
	饭菜异物	1、无	烹饪好的食物无肉眼可见的不能食用的石子、头发等异物等。
		2、有	烹饪好的食物中发现有少许非食材类异物。
	管理	健康证	1、有
2、无			多数厨师无有效健康证明。
设备维护		1、正常	设备正常使用, 且妥善保管。
		2、不正常	设备使用不按程序, 保管不力, 易发生损坏。
菜品留样		1、留样达标, 记录完整	食材每日留样, 存放合规, 保存 48 小时。且留样食材内容、时间及相关负责人员均记录完整。
		2、留样达标, 记录不完整	食材每日留样, 存放合规, 保存 48 小时。但无相关记录或记录不完整。
		3、无留样或无记录	无留样, 或者无记录。
分餐秩序		1、分餐打饭, 井然有序	学校分餐, 有老师组织学生打饭, 秩序井然。
		2、混乱	打饭无秩序, 分配不公平。
师生同餐		1、全员同餐	全体在校老师跟学生同餐。

		2、负责人或师生部分同餐	相关负责老师跟学生同餐。	
		3、同餐加小灶	老师跟学生同餐, 但单独加菜。	
		4、无同餐加小食堂	老师跟学生不同餐, 且存在单独开小食堂。	
	浪费情况	1、无浪费或很少	学校餐后基本无浪费或者浪费很少。	
		2、有明显浪费	学校餐后存在明显浪费, 学生倒饭较多。	
		3、严重浪费	学校餐后浪费严重, 学生倒饭多, 且厨房存在大量未分配的菜。	
	财务	价格合理	1、价格合理, 不超过当地零售价水平	价格合理, 食材采购不超过当地菜市场的零售水平。
			2、价格不合理	价格不合理, 食材采购超过当地菜市场的零售水平。
		钱账分离	1、是	资金管理和账目管理分属不同的负责老师管理, 且存在第三人监管。
2、否			资金管理和账目管理是一人或者两人管理, 且无第三人监管。	
轮流采购		1、是	学校采购员在 2 人以上且采购轮流进行。	
		2、否	学校采购员固定负责一学期或者以上。	
原始凭证		1、有且信息完整	有采购凭证且能溯源, 供应商家名称、联系方式、食材品牌、价格、数量、采购人员、监管员等相关信息完整。	
		2、有但不完整	有采购凭证, 但相关信息不齐全。	
		3、没有	无采购凭证。	
入库登记		1、有且信息完整	有入库记录, 且入库品名、数量、价格、入库时间、经办人、验收人等信息齐全。	
		2、有但不完整	有入库记录, 但信息不完整。	
		3、没有	无入库记录。	
出库登记		1、有且信息完整	有出库记录, 且包含时间, 内容, 数量, 价格, 已经出库员和交接员人名。	
		2、有但不完整	有出库记录, 但信息不完整。	
		3、没有	无出库记录。	

现金流水账	1、有且信息完整	有现金流水账, 包含收款记录, 付款记录以及余额。
	2、有但不完整	有现金流水账, 但不完整。
	3、没有	无现金流水账。
专人负责	1、有	账目有专人负责, 且有监管人员。
	2、无	账目无专人负责。或者在老师超过3人以上学校由一人承担多职。

附件 2. 重大问题一览表

事项	评估结果
教师要求学生免费午餐撒谎, 只说好话	严重警告, 复检
学校私自给学校学生饮用牛奶或者食用面包等。	严重警告, 复检
学校虚报用餐人数达到或超过百分之五, 不整改修正。	严重警告, 复检
学校微博出现故意捏造食材, 抬高价格。	严重警告, 复检
学校工作人员通过免费午餐谋取私利。	严重警告, 复检
出现重大食品安全事故隐患, 造成严重后果。	严重警告, 复检
食堂承包给个人或者企业。	严重警告, 复检